MARKARYDS KOMMUN

Året som gått

2017

Förenklad årsredovisning

Markaryds kommuns ”Året som gått” är en kort redogörelse av den verksamhet som har bedrivits under året och hur väl verksamhetens utförande stämmer överens med de politiskt beslutade målen. Verksamhet och ekonomi vägs samman och en samlad bedömning lämnas av kommunens förutsättningar för att driva en verksamhet i enlighet med god ekonomisk hushållning.

Det här är en kortversion av årsredovinsingen. Här kan du ta del av redogörelsen av kommunens verksamhet på ett kortfattat sätt.
Hela redovisningen finns att ta del av på www.markaryd.se

Bengt Germundsson
Kommunstyrelsens ordförande

Inledningsvis vill jag rikta ett stort tack till kommunens personal och våra förtroendevalda för ett mycket gott arbete under 2017! Vi kan se tillbaka på ett år som, såväl verksamhetsmässigt som ekonomiskt, uppvisar ett positivt resultat.

För femte året i rad ökade vår befolkning och de tre senaste åren har invånarantalet ökat med hela 621 personer – en historiskt hög siffra. Detta beror till största delen på ett ökat antal nyanlända, vilket inneburit ett fortsatt tryck på förskolor och skolor, liksom på behovet av sociala insatser och ett fungerande integrationsarbete.

Arbetet har delvis präglats av att försöka lösa olika akuta situationer, både till följd av volymförändringar men även till följd av vissa vakanser på svårrekryterade tjänster.

Markaryds kommun är definitivt en kommun i stark utveckling. Vi ska vara stolta över allt det positiva som händer i kommunen. Personligen är jag hedrad över att få företräda en kommun där så många lägger ner ett stort engagemang, såväl professionellt som ideellt.
Min förhoppning är att vi, lika kraftfullt och engagerat, tillsammans fortsätter att arbeta för att göra en bra kommun ännu bättre!

Mandatfördelning kommunfullmäktige

Kristdemokraterna	16	Moderaterna	2
Socialdemokraterna	10	Centerpartiet	2
Sverigedemokraterna	4	Miljöpartiet	1

Kommunens organisation

Den politiska organisationen består av kommunfullmäktige, kommunstyrelse och fyra facknämnder. Förvaltningsorganisationen består av fyra förvaltningar. Revisorerna granskar den kommunala verksamheten.

Koncernen Markaryds kommun bestod 2017 förutom av kommunen även av koncernen Markaryds Industribyggnads AB (MIBAB). I koncernen MIBAB ingår förutom MIBAB även de helägda bolagen Fastighets AB Södergård, Markaryds Turist & Fritid AB, Barstolen Fastighets AB samt Ulvafast i Markaryd AB. Totalt sett bedriver Markaryds kommun en mycket liten del av sin verksamhet i bolagsform.

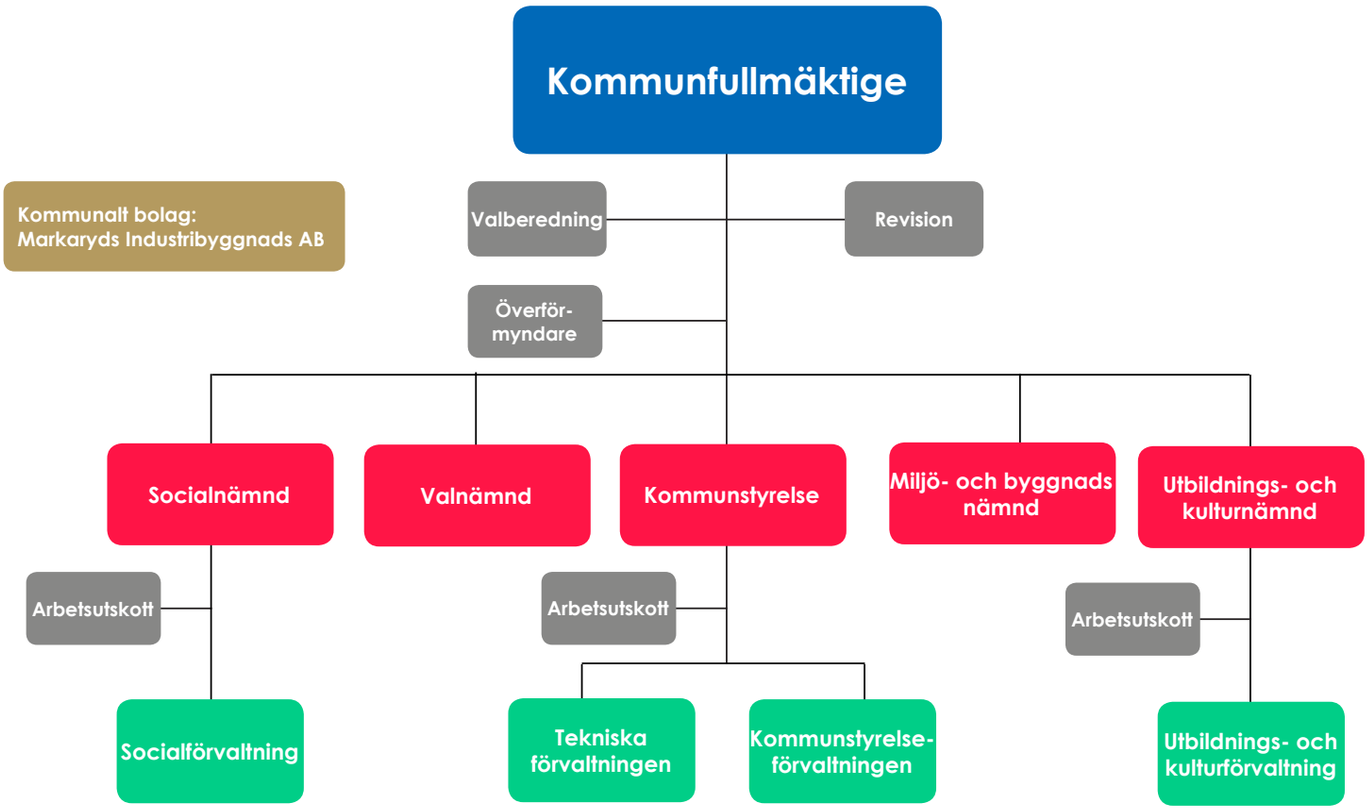

Sammandrag av året 2017

Folkmängd	10 170
Befolkningsförändring	+ 179
Skattesats	
Kommunal skattesats	21,31 %
Region Kronoberg skattesats	11,60 %
Ekonomiskt resultat	
Årets resultat kommunen (tkr)	8 672
Årets resultat koncernen (tkr)	8 772
Skatteintäkter (tkr)	546 095
Nettokostnader (tkr)	-541 909
Budgetavvikelse (tkr)	4 420
Soliditet	62 %
Investeringssvolym (tkr)	50 552
Personal	
Personalkostnader	485 565
Antal tillsvidaranställda	873
Sjukfrånvaro	5,46 %

Så fördelas skattepengarna

Kommunens intäkter kommer ifrån...

	Belopp (mnkr)	%
• Skatteintäkter	383	52,5%
• Avgifter för tillhandahållen service	70	9,6%
• Generella statsbidrag och utjämning	162	22,2%
• Riktade statsbidrag till olika verksamheter	107	14,7%
• Finansiella intäkter	7	1%
• Summa	729	100%

100 kronor i skatt till kommunen används till...

36,31 kr
Vård och omsorg

31,30 kr
Utbildning

11,17 kr
Förskola
och skolbarnomsorg

11,16 kr
Övrig verksamhet

6,14 kr
Infrastruktur och
skydd

3,92 kr
Kultur och fritid

Ett urval av händelser

Januari

10 000 invånare
i kommunen
– 20 år sedan sist

Februari

Miljömålslöften
undertecknade

Mars

Fiberutbyggnad
ökade mest i landet

April

Energibesparing i
tävlingen Miljökloka
kontor
- Vi vann i Sverige

Maj

Sveriges bästa
företagsklimat för
tredje gången

Renovering av
kommunhus
startade

Juni-Juli

Invigning av Rasta Markaryd

Augusti

Laddstolpar på plats

Nya förskoleavdelningar öppnades

September

Svenskt näringsliv 15:e plats i landet företagsklimat

Oktober

Kulturskolan startar

Världens barn – 4:e plats i kommunkampen

November

Fritt Wifi i kommunala lokaler

Arbetsmarknads- och integrationsförvaltningen bildas

Nyöppning av Traryds bibliotek

December

Näst mest solida kommun över tid

Gratis halkskydd till äldre

Är målen uppfyllda?

Ej uppfyllt **Delvis uppfyllt** **Uppfyllt**

Visar ett medelvärde av uppfyllelsen av de ingående nämndmålen.

Trygghet och välmående

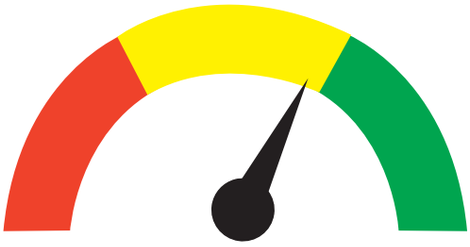

5 av 13 nämndmål är uppfyllda.

Kommunfullmäktiges mål avseende trygghet och välmående:

Vi har en trygg och tillgänglig livs- och boendemiljö där demokrati, medborgarens behov samt minskad klimat-påverkan sätts i centrum.

Exempel på nämndmål:

- Vi har ett aktivt och förebyggande förhållningssätt i trygghetsfrågor (Kommunstyrelsen)
- Vi arbetar för minskad klimat- och miljöpåverkan. (Miljö- och byggnadsnämnd)
- Vi skapar delaktighet och där det är möjligt valfrihet. (Socialnämnden)
- Alla barn och elever ska känna sig trygga och ha medinflytande i våra verksamheter. (Utbildnings- och kulturnämnden)

Medborgare och kund

Inga av nämndmålen är uppfyllda.

Kommunfullmäktiges mål avseende medborgare och kund:

Vi har ett professionellt bemötande med kundens/med-borgarens behov i fokus.

Exempel på nämndmål:

- Vi upplevs tillgängliga, serviceinriktade och arbetar ständigt för att bli bättre inom dessa områden.(Kommunstyrelsen)
- Vi bemöter varje kund/medborgare professionellt och med respekt. (Miljö- och byggnadsnämnd)
- Vi bemöter varje kund/medborgare professionellt och med respekt. (Socialnämnden)
- Andelen elever som uppnår kunskapsmålen ökar och det skapas förutsättningar för livslångt lärande. (Utbildnings- och kulturnämnden)

Näringsliv och tillväxt

Kommunfullmäktiges mål avseende näringsliv och tillväxt:

Vi har ett gott näringslivsklimat som skapar förutsättningar för sysselsättning, för företag att utvecklas samt för nyetableringar.

5 av 8 nämndmål är uppfyllda.

Exempel på nämndmål:

- Vi förbättrar vårt näringslivsklimat (Kommunstyrelsen)
- Näringslivet ska uppleva hög servicegrad och positiv attityd från kommunen. (Miljö- och byggnadsnämnd)
- Vi arbetar för att den enskilde ska gå från utanförskap till arbete och integrering där civilsamhället är en av flera viktiga aktörer. (Socialnämnden)
- Under 2018 finns en väl utbyggd och fungerande musik- och kulturskola. (Utbildnings- och kulturnämnden)

Attraktiv arbetsgivare

Kommunfullmäktiges mål avseende attraktiv arbetsgivare:

Ledarskapet i alla verksamheter präglas av professionalism, helhetssyn, engagemang, tydlighet och utveckling. Vi säkerställer våra verksamheters kompetensförsörjning.

4 av 7 nämndmål är uppfyllda.

Exempel på nämndmål:

- Vi har trygga och närvarande ledare med ett inkluderande och resultatfokuserat förhållningssätt. (Kommunstyrelsen)
- Vi har kompetenta, engagerade och ansvarsfulla medarbetare. (Socialnämnden)
- Medarbetare inom utbildning- och kulturnämndens område upplever att Markaryds kommun är en attraktiv arbetsgivare.(Utbildnings- och kulturnämnden)

Årets utmärkelser

Markaryds kommun vann Miljökloka kontors energispartävling. Markaryds kommunhus lyckades dra ner energiförbrukningen med totalt 20 % och vann därmed tävlingen. Energi sparades genom enkla förändringar i vardagsrutinerna på kontoret samt genom att skruva lite på inställningarna för värme och ventilation.

I den internationella Energispartävlingen representerade Markaryds kommun Sverige och kom på andra plats.

Markaryds kommun fick det högsta sammanfattande omdömet i landet i Svenskt Näringslivs årliga ranking.

Markaryds snitt på 4,7 av 6 är det högsta betyget som någon kommun har fått sedan mätningarna startade för 20 år sedan.

Markaryds kommun kom på en mycket hedrande 4:e plats bland landets kommuner i Kommunkampen samt var den överlägset mest generösa kommunen i Kronoberg, mycket till följd av det ideella "Bond-projektet.

Tillsammans samlade kommuninvånarna in drygt 930 000 kr, vilket innebär 93,11 kr per invånare, en ökning med 132 % jämfört med förra året.

Syna delar ut priset Bästa Tillväxt för att premiera en bred och stabil tillväxt i det lokala näringslivet.

Markaryd blev vinnare av Bästa Tillväxt i Kronobergs län. Det var tredje gången som Markaryd vinner Bästa Tillväxt.

– Vi ska vara glada över våra företag, det är inte kommunen som får pris utan företagen och kommunen som arbetar tillsammans, Bengt Göran Söderlind, näringslivschef i Markaryd.

Markaryds industribyggnads AB

Koncernen bildades 2004 genom att Markaryds Industribyggnads AB köpte Fastighetsaktiebolaget Södergård, samt Markaryds Turist & Fritid AB, av Markaryds kommun. Nu ingår även Barstolen Fastighets AB samt Ulvafast i Markaryd AB.

Bolaget ägde och förvaltade per 2017-12-31 nio bebyggda fastigheter varav sex i Markaryd, två i Strömsnäsbruk och en i Traryd. Fastigheternas sammanlagda lokalyta per 31 december uppgår till 16 356 kvm.

Årets resultat för koncernen är 103 tkr. Omsättningen under året uppgår till 5 165 tkr.

Markaryds kommun i siffror 2017

113 beviljade bygglov

10170 invånare

39274 utlånade böcker

102 elever i musikskola

873 anställda

1152 elever

366 personer med hemtjänstmottagning

714626 serverade portioner

19610 badgäster

MARKARYDS KOMMUN

Markaryds kommun Tel: 0433-720 00
E-post: ks@markaryd.se
www.markaryd.se
www.facebook.com/markarydskommun